



TJPE

CADERNO DE PROVA

JORNALISMO

DATA DA PROVA 28/10/2022

PROCESSO DE SELEÇÃO PÚBLICA DO PROGRAMA DE ESTÁGIO DO TRIBUNAL DE JUSTIÇA DO ESTADO DE PERNAMBUCO ANO 2022.

PROVA

Este Caderno de Prova foi aplicado na modalidade on-line, contendo 50 (cinquenta) questões objetivas.

INFORMAÇÕES GERAIS

Prova aplicada conforme requisitos de segurança dispostos no Edital do Certame e no ambiente virtual.

LÍNGUA PORTUGUESA

Leia o texto a seguir para responder às questões de 1 a 10.

Texto1

Boas práticas: o compliance como aliado da advocacia.

30/09/2022

O termo está em alta no meio empresarial, nas rodas informais de conversa e até mesmo o setor público já começa a sentir os efeitos positivos da adoção do compliance como metodologia intrínseca à cultura das instituições. Em linhas gerais, compliance é o conjunto de práticas que proporcionam o cumprimento das normas legais e regulamentares, políticas e diretrizes estabelecidas para determinada empresa ou órgão. De igual modo, permite a detecção e o tratamento de eventuais desconformidades.

E a advocacia tem sido mais uma atividade a experimentar a prática, que em tudo tem a ver com a profissão que busca a Justiça exatamente pela efetivação de leis e outros instrumentos normativos. É possível trabalhar o tema no âmbito dos escritórios de advocacia e também "para fora", ou seja, na atuação do advogado como pilar jurídico da implementação das práticas correlatas em empresas, instituições e órgãos públicos.

O Conselho Federal da OAB - a exemplo de diversas seccionais da entidade - tem, inclusive, uma Comissão Especial de Estudos Permanentes Sobre o Compliance, dedicada a acompanhar de perto a evolução das bases teóricas e práticas do tema.

O vice-presidente da comissão, Gleidson Rocha Teles, destaca que o advogado é o profissional mais lembrado - e muitas vezes, o único - quando o assunto é a correção de problemas decorrentes do descumprimento normativo, o que impõe a ele o exercício de uma cultura ética de decoro, dignidade, honestidade e boa-fé. "Nos escritórios, o compliance contribui para o adequado cumprimento das leis e demais normas, buscando impor uma conduta ética aceitável, entregando aos seus clientes serviços advocatícios de qualidade, e, principalmente, mantendo incólume, íntegro e sem mácula o principal e mais importante patrimônio do advogado: seu nome e sua imagem profissional", aponta.

De igual modo, Teles classifica o mercado profissional do compliance como promissor. "Ainda que em tempos com tamanha concorrência, encontra-se em franca ascensão. A cada dia, cresce a necessidade de contratação de consultorias e assessorias empresariais especializadas em compliance, com o objetivo de prevenir a ocorrência de condutas ilegais, demandas judiciais e de multas sancionadoras", completa.

O tema ganhou relevância especial com a publicação da Lei 12.846/2013, mais conhecida como Lei Anticorrupção. O documento regulamenta as hipóteses de responsabilização administrativa e civil de pessoas jurídicas pela prática de atos contra a administração pública, seja nacional ou estrangeira. Elenca, assim, as possibilidades para que as empresas caminhem e prestem seus serviços de modo íntegro e totalmente dentro dos ditames legais.

Logo, estar em conformidade com o arcabouço legal e normativo, bem como com o que preconizam as boas práticas, certamente proporcionará às empresas benefícios como preservação da integridade, proteção em relação a possíveis descumprimentos das normas existentes, aumento da vantagem competitiva e ganho de credibilidade no mercado profissional. "É de se esperar que a atual e as futuras gerações de advogados entendam que se adequar à cultura de compliance é uma necessidade real", explica Teles.

[...]

Adaptado

<https://www.oab.org.br>

1. No texto, o predomínio da função referencial da linguagem é identificado por meio da seguinte característica:

- A) presença de marcas de interlocução, legitimando o canal de comunicação.
- B) uso de recursos literários na construção da linguagem conotativa e conceituação de termos.
- C) objetividade da informação transmitida com uso de linguagem denotativa.
- D) evidência do código reproduzido por meio dele próprio, esclarecendo o assunto principal.
- E) subjetividade evidenciada através da linguagem com entonação emotiva.

2. "[...] para que as empresas caminhem e prestem seus serviços de modo íntegro [...]" 6º§

Nessa frase, o autor do texto usa uma figura de linguagem caracterizada pela

- A) comparação entre um termo real e outro figurado.
- B) utilização de um todo significando uma parte.
- C) concordância com a ideia e não com a palavra.
- D) personificação de seres inanimados.

PROVA: JORNALISMO 28/10/2022

E) uso de termos de significação oposta.

3. "Ainda que em tempos com tamanha concorrência [...]" 5º§

O conectivo destacado nessa frase expressa

A) explicação, porque apresenta o motivo da franca ascensão.

B) causa, uma vez que introduz a razão da ascensão.

C) conclusão, já que finaliza uma afirmação.

D) consequência, porque apresenta o efeito de tempos de concorrência.

E) concessão, pois introduz um fato contrário ao da oração principal.

4. O último parágrafo do texto deve ser classificado, em termos de tipo textual predominante, como:

A) dissertativo.

B) narrativo.

C) injuntivo.

D) descritivo.

E) instrucional.

5. "[...] que em tudo tem a ver com a profissão que busca a Justiça exatamente pela efetivação de leis e outros instrumentos normativos." 2º§

As palavras destacadas nessa frase apresentam o sentido de

A) definição.

B) quantificação.

C) qualificação.

D) demonstração.

E) indeterminação.

6. O segmento em que se restringe o sentido do termo anterior encontra-se em:

A) "[...] cresce a necessidade de contratação de consultorias e assessorias [...]." 5º§

B) "[...] que proporcionam o cumprimento das normas legais e regulamentares [...]." 1º§

C) "[...] bem como com o que preconizam as boas práticas [...]." 7º§

D) "[...] que a atual e as futuras gerações de advogados [...]." 7º§

E) "[...] que o advogado é o profissional mais lembrado [...]." 4º§

7. "Nos escritórios, o compliance contribui para o adequado cumprimento das leis [...]." 4º§

É correto afirmar que o verbo destacado expressa:

A) presente pontual.

B) Presente permansivo.

C) ação perfectiva.

D) ação imperfectiva.

E) Ação iminencial.

8. "A cada dia, cresce a necessidade de contratação de consultorias [...]." 5º§

A vírgula nessa frase foi empregada para

A) separar um termo explicativo.

B) indicar uma pausa curta.

C) Separar adjunto adverbial deslocado.

D) dar ênfase à expressão.

E) separar termos de mesma função sintática.

9. No texto, a palavra "anticorrupção" aparece grafada sem o hífen. Conforme as regras ortográficas, o hífen também não deve ser empregado na combinação dos seguintes elementos:

A) anti + social.

B) anti+ herói.

PROVA: JORNALISMO 28/10/2022

- C) anti + imperialista.
- D) auto + observação.
- E) micro + ônibus.

10. "[...] entregando **aos seus clientes** serviços advocatícios de qualidade [...]." 4º§

O pronome que substitui corretamente o termo destacado, com sua respectiva função sintática, está identificado em:

- A) lhes - objeto direto.
- B) lhes - objeto indireto.
- C) os - objeto direto.
- D) os - objeto indireto.
- E) se - objeto indireto.

Leia o fragmento de texto a seguir para responder às questões de 11 a 14.

Texto 2

Maioria dos cursos de Direito não aprova 30% dos seus alunos na OAB.

10 de janeiro de 2022.

Nove em cada dez instituições que oferecem o curso de Direito no Brasil aprovam menos de 30% dos seus alunos no exame da Ordem dos Advogados do Brasil. Só 5,4% das instituições avaliadas conseguem aprovar pelo menos metade dos seus alunos na prova.

Os dados foram consolidados pelo jornal Folha de S. Paulo. A pesquisa considera a porcentagem de aprovados no exame da OAB em relação aos presentes nas provas em três anos (de 2017 a 2019). São feitos três exames por ano.

Ao todo, 790 instituições de ensino superior que oferecem curso de Direito foram avaliadas. Isso representa todas as escolas ativas do país com pelo menos 50 presentes ao ano nos exames da Ordem (que não tenham zerado na prova).

[...]

<https://www.conjur.com.br>

11. "São feitos três exames por ano."

Essa frase do texto exemplifica a voz passiva. Assinale a forma verbal correspondente na voz ativa.

- A) Faz.
- B) Fizeram.
- C) Faziam.
- D) Fez-se.
- E) Fazem.

12. "Ao todo, 790 instituições de ensino superior **que oferecem curso de Direito** foram avaliadas."

A oração destacada é classificada como

- A) principal.
- B) coordenada.
- C) subordinada adjetiva.
- D) subordinada adverbial.
- E) subordinada substantiva.

13. "Os dados foram consolidados **pelo jornal Folha de S. Paulo.**"

O termo destacado exerce a função de

- A) sujeito.
- B) aposto.
- C) agente da passiva.
- D) objeto indireto.
- E) adjunto adnominal.

14. Na frase "**Isso** representa todas as escolas ativas do país [...]", o pronome grifado refere-se:

- A) ao que se encontra perto do falante.

PROVA: JORNALISMO 28/10/2022

- B) ao que se encontra longe do falante.
- C) a um tempo passado e indeterminado.
- D) ao que foi escrito anteriormente.
- E) a um tempo remoto.

15. A colocação pronominal está em desacordo com a norma culta na seguinte frase:

- A) Se conhece o bom profissional pela postura ética.
- B) Nada foi feito, embora se conhecessem os riscos.
- C) Se me perguntarem, saberei orientá-los.
- D) Não me falaram nada a respeito disso.
- E) Apresentaram-se várias testemunhas de defesa.

16. A frase de acordo com o padrão culto escrito é:

- A) Existe possibilidade de suspensão do processo.
- B) Pedimos análise de mérito daquele pleito.
- C) Justiça considera greve ilegal e proíbe paralização.
- D) Depois da sentença, o perigo de extradição era iminente.
- E) Fiz a rescisão do contrato antes que o prazo legal espirasse.

17. Marque a frase que não apresenta erro de concordância verbal.

- A) É preciso que hajam mudanças profundas no País.
- B) Tratam-se de autos sigilosos.
- C) O juiz interveio na discussão.
- D) Os advogados vem ao fórum e vêemos processos.
- E) Como não se resolveu essas dúvidas, o processo foi suspenso.

18. A reescrita da frase "O projeto de lei da Câmara dos Deputados visa, portanto, coibir a violência em estádios." mantém seu sentido em:

- A) O projeto de lei da Câmara dos Deputados visa, contudo, coibir a violência em estádios.
- B) O projeto de lei da Câmara dos Deputados visa, logo, coibir a violência em estádios.
- C) O projeto de lei da Câmara dos Deputados visa, todavia, coibir a violência em estádios.
- D) O projeto de lei da Câmara dos Deputados visa, conquanto, coibir a violência em estádios.
- E) O projeto de lei da Câmara dos Deputados visa, entretanto, coibir a violência em estádios.

19. A única frase de acordo com a regência verbal recomendada pela norma culta é:

- A) Aspiramos a um país mais justo.
- B) Avisaram-no que chegaríamos logo.
- C) Ontem cheguei no fórum pela manhã.
- D) Preferiu dizer a verdade do que ser preso.
- E) O motorista desobedeceu o código de trânsito.

20. Marque a alternativa em que não ocorre desvio das regras de acentuação gráfica.

- A) eles crêem - eles lêem - assembléia - juiz.
- B) eles creem - eles leem - assembléia - juiz.
- C) eles crêem - eles lêem - assembleia - juiz.
- D) eles crêem - eles lêem - assembléia - juízes.
- E) eles creem - eles leem - assembleia - juízes.

CONHECIMENTOS GERAIS E ATUALIDADES

21. Leia a reportagem abaixo e depois responda o que se pede:

"Começou nesta terça-feira, 20, a reunião de líderes na 77ª Assembleia Geral da Organização das Nações Unidas, em Nova York. Todos os anos, o presidente brasileiro dá início às discussões, seguido pelo presidente americano". (Fonte: Agência de notícias Uol, 20 de setembro de 2022).

PROVA: JORNALISMO 28/10/2022

Caracteriza-se como uma das possíveis razões que justifica o Brasil ser o primeiro a discursar na Assembleia Geral da ONU:

- A) O Brasil ser considerado uma democracia.
- B) O Brasil ser membro permanente do Conselho de Segurança da ONU.
- C) O Brasil ser uma das maiores economias da América do Sul.
- D) O Brasil ser compensado pelo fato de que foi cotado para se tornar membro permanente do Conselho de Segurança da ONU, mas essa proposta não se efetivou.
- E) O Brasil ter sido o primeiro país a ratificar o Protocolo de Kyoto.

22. Erros nas atuais pesquisas eleitorais têm sido um dos temas discutidos nos últimos dias. De acordo com informações veiculadas, sobre a credibilidade dos institutos de pesquisa é correto afirmar que:

- A) As projeções dos institutos de pesquisas foram confirmadas pelo resultado do primeiro turno.
- B) A metodologia utilizada pelos institutos de pesquisas não precisa ser revisada.
- C) As estimativas apresentadas pelos institutos de pesquisas acerca da preferência do eleitorado brasileiro tiveram alta assertividade.
- D) A tendência é que a sociedade não acredite nas pesquisas de intenção de voto que serão divulgadas.
- E) O Tribunal Superior Eleitoral está cogitando uma penalização para os institutos de pesquisas que publicarem projeções falsas.



23. Com base em seus conhecimentos sobre o tema e no gráfico acima é correto dizer que:

- A) O crescimento da participação da mulher nas eleições é reflexo das mudanças demográficas, no qual, a projeção é de uma população mais feminina e idosa.
- B) A expressiva participação feminina nas eleições brasileiras se explica pelo fato de que os homens estão descrentes da política brasileira.
- C) As mulheres não conseguem se inserir na política e por isso, tem buscado maior participação no exercício da cidadania por meio do voto.
- D) Historicamente, as mulheres sempre tiveram uma grande participação nos processos eleitorais no Brasil.
- E) A crescente participação da mulher nas eleições se explica exclusivamente pelo alto índice de mortalidade masculina em função da COVID-19.

24. Em 9 de setembro de 2022 foi sancionada a Lei nº 14.448 que institui, em âmbito nacional, o Agosto Lilás como o mês:

- A) De consciência ambiental.
- B) Da luta pela cidadania feminina.
- C) Da preservação da Amazônia.
- D) De luta contra o preconceito.
- E) De proteção à mulher.

25. A Comunidade Econômica dos Estados da África Ocidental (CEDEAO) tem vivido uma onda de golpes de Estado nos últimos anos. O mais recente foi a tomada do poder pelos militares em Burkina Faso, no dia 30 de setembro de 2022. De acordo com informações veiculadas, tal conjuntura política da região apresenta como uma das razões:

PROVA: JORNALISMO 28/10/2022

A) A localização geográfica dos quinze países que compõe a CEDEAO.

B) A má gestão dos governos, corrupção e pobreza são elementos que as juntas militares utilizam para justificar a tomada de poder.

C) A retirada da África do Sul do BRICS.

D) A África Ocidental historicamente tem sofrido sanções progressivas em sua economia.

E) As forças militares da CEDEAO não são reconhecidas pelo Estado.

26. O número de imigrantes que chegam à fronteira Estados Unidos - México aumentou drasticamente depois que o presidente norte-americano Biden assumiu o cargo no final de janeiro de 2021. (Fonte: Agência de Notícias BBC News Brasil, 24 de setembro de 2022). Segundo especialistas, são razões para esse elevado índice de imigrantes, EXCETO:

A) Problemas econômicos.

B) Desastres ambientais.

C) Repressão política.

D) Abertura norte-americana e apoio aos imigrantes.

E) Busca por melhores condições de vida.

27. Pelo menos seis pessoas morreram e nove ficaram feridas, na madrugada do dia 5 de setembro deste ano, em um tremor de terra no leste do Afeganistão, perto da fronteira paquistanesa, informou o governo afegão (Fonte: Agência Brasil, 5 de setembro de 2022).

O Afeganistão registra frequentemente terremotos, principalmente na Cordilheira de Hindu Kush, situada no encontro das placas tectônicas:

A) Indiana e Euroasiática.

B) Arábica e Indiana.

C) Euroasiática e Filipinas.

D) Filipinas e Indiana.

E) Arábia e Euroasiática.

28. Foi noticiada por vários meios de comunicação a passagem do furacão Ian, que atingiu na quarta-feira (28/09) o oeste da Flórida, nos Estados Unidos. Ian foi considerado como um furacão de categoria 4 com ventos de mais de 240 km/h, causando inundações classificadas como "catastróficas" em várias localidades (Fonte: Agência de Notícias BBC News Brasil, 30 de setembro de 2022).

Furacão é o nome dado aos ciclones formados:

A) Pelo resfriamento das águas do oceano Pacífico.

B) No norte do Oceano Atlântico e no nordeste do Oceano Pacífico.

C) No oceano Atlântico sul e no nordeste do Oceano Índico.

D) Pelas transformações geomorfológicas da região.

E) Pelo fenômeno da La Niña.

29. A redução dos combustíveis tem sentido o efeito da limitação do Imposto sobre Circulação de Mercadorias e Serviços (ICMS) adotada pelos estados depois que foi sancionado o projeto que cria um teto para o imposto sobre itens como diesel, gasolina, energia elétrica, comunicações e transporte coletivo, porque:

A) O item - combustíveis foi considerado como essencial e indispensável, o que impede que os estados cobrem taxa superior à alíquota geral estabelecida.

B) A Petrobras tem elevado o preço do barril de petróleo para as refinarias.

C) O Brasil se retirou das metas estabelecidas pelo Acordo de Paris.

D) O Brasil exerce influência no mercado de carbono.

E) As refinarias não tem autonomia para reajuste de preço.

30. Fechado para visitas desde 2013, o museu do Ipiranga, oficialmente chamado Museu Paulista da Universidade de São Paulo (USP), foi aberto para o público geral na quinta-feira (08 de setembro de 2022). O museu foi construído entre 1885 e 1890, com a ideia original de ser um monumento:

A) À independência do Brasil.

B) À soberania brasileira.

C) À liberdade e igualdade.

PROVA: JORNALISMO 28/10/2022

- D) À luta pela libertação dos escravos.
E) À história brasileira.

CONHECIMENTOS ESPECÍFICOS

Fernández del Moral e Esteve Ramírez acreditam que o jornalismo especializado está ligado à Sociologia do Conhecimento, pois é preciso entender sua ação informativa junto à necessidade contemporânea de conexão e divulgação entre os saberes. Assim, a especialização jornalística representaria o meio termo entre o elitismo e a vulgarização do conhecimento.

31. A partir desse pensamento, podemos afirmar que o Jornalismo Especializado:

I - atua na construção de um nexos entre o Conhecimento e a Sociedade.

II - contribui para manter a fragmentação do Conhecimento.

III - tem a função de ser um intermediário entre os especialistas nas distintas áreas do conhecimento e os receptores dos meios de comunicação.

IV - atua na articulação de uma tessitura entre a informação cotidiana e a científica, alcançando, por uma construção jornalística, a realidade social.

Marque a opção que aponta as afirmações corretas.

- A) I, II e III
B) II, III e IV
C) I, III e IV
D) I e III
E) II e IV

"Os profissionais de comunicação deparam-se com dificuldades inerentes à estrutura organizacional, além dos valores impregnados na cultura da instituição. Os valores de instituições com fortes tradições burocráticas influenciam e dificultam a promoção de uma comunicação que vise a instituição como um todo. Valores patrimoniais e principalmente burocráticos antagonizam-se com os novos valores gerenciais e modernos." Maria F. M. Nogueira (2001).

32. A partir da afirmação acima, aponte uma grande dificuldade no enfrentamento de problemas de comunicação em empresas privadas e instituições públicas.

- A) Interesses similares da concepção estratégica de comunicação com o da promoção individual.
B) A tradição dos profissionais de comunicação em planejar os relacionamentos e as ações institucionais, a fim de torná-las contínuas e duradouras.
C) Implantar programas de qualidade com prévio diagnóstico da doutrina que tem inspirado e dado rumo às ações.
D) A escassa participação dos diversos grupos que formam o público interno nos diagnósticos e planejamentos.
E) Reconhecimento da necessidade de compreenderem a mentalidade das instituições, sua cultura organizacional, os valores e crenças vigentes, difíceis de serem mudados.

33. Leia as afirmações abaixo sobre conceito, técnica, função e consequências da atuação de uma Assessoria de Imprensa (AI).

A AI tende a assumir função estratégica nos processos de comunicação de organizações dos diversos campos sociais e a influenciar a produção informativa dos meios,

PORQUE

as interações entre os sujeitos implicados na atividade de AI não tendem a constituir relações de poder que se atualizam sob as formas de cooperação estratégica, negociação e conflito.

Marque a opção correta.

- A) A primeira afirmação está correta e a segunda errada.
B) A primeira afirmação está errada e a segunda correta.
C) Ambas as afirmações estão corretas e uma justifica a outra.
D) Ambas as afirmações estão corretas, mas não se justificam.
E) Nenhuma das afirmações está correta.

34. O, ou "os", conceito(s) de Comunicação Pública vêm sendo discutidos há muitas décadas e há dificuldades na escolha de um único paradigma, dado a contribuição de diversos autores renomados que acrescentam soluções e questões de importância para a temática. No entanto, há uma certa unanimidade sobre as funções da Comunicação Pública. Marque a opção ERRADA do que seria uma das funções da Comunicação Pública.

- A) Informar.

PROVA: JORNALISMO 28/10/2022

- B) Escutar.
- C) Contribuir.
- D) Dogmatizar.
- E) Acompanhar as mudanças de comportamento e das organizações sociais.

35. A produção de publicações institucionais está ligada à Gestão do Conhecimento (GC) da organização. Para o seu melhor desenvolvimento, são necessários a atenção a cinco aspectos organizacionais, denominados de constructos organizacionais, que sustentam o processo de GC e, portanto, devem se refletir nas publicações. Marque a opção correta que define o constructo e sua função.

- A) Recursos Humanos: estimular pessoas com identidade e linguagem comum, favorecendo a disseminação do conhecimento.
- B) Trabalho em Equipe: habilitar o fluxo de conhecimento e interação horizontal entre os indivíduos e favorecer atividades interdisciplinares.
- C) Cultura Organizacional: atividade prática manifesta por meio do indivíduo com o desenvolvimento de competências para a criação de uma base de conhecimento primário, que sustentará a criação de novos conhecimentos.
- D) Estrutura Organizacional: repositório de conhecimento, pois ela condiciona a forma de agir e de se comportar dos indivíduos.
- E) Desenvolvimento e absorção de conhecimento: capacitar os indivíduos a construírem a base de conhecimento primário, que favorece a integração de novos conhecimentos, internos e externos à organização.

36. Analise a charge.



Para que não aconteçam atritos entre as áreas de comunicação das instituições, são necessárias que fiquem clara as funções específicas e as comuns. Assinale abaixo aquela função específica da Assessoria de Imprensa, sendo as demais, ou das outras áreas, ou podem ser feitas em conjunto.

- A) Relacionamento com os veículos de comunicação, abastecendo-os com os posicionamentos sociais da organização.
- B) Produção e edição de house organs e demais produtos informativos, para uso interno ou externo.
- C) Produção de impressos e e-books variados, tais como relatórios anuais, manuais, folders.
- D) Estabelecimento de estratégias de comunicação.
- E) Redação dos discursos dos dirigentes.

37. "Causa sempre espanto quem quer atuar na vida pública, mas não quer saber de jornalista. É como querer ser médico, mas não poder ver sangue. Ou amar futebol, mas ter horror à bola". Quando o jornalista Roberto Pompeu de Toledo proferiu essa frase, para a revista Veja, referia-se à resistência dos atores políticos em se relacionar com os jornalistas.

Marque a opção correta de um dos motivos pelo qual a *persona* pública deve interagir com os profissionais do jornalismo em geral.

- A) O ator político nem sempre tem que prestar contas à sociedade.
- B) Trata-se de uma estratégia de gestão e necessidade de sobrevivência política.
- C) Não se consegue obter reconhecimento e divulgar interesses.
- D) Arena pouco privilegiada ao debate político e influenciadora de opinião pública.
- E) Sem penetração e credibilidade para compreensão e visibilidade.

38. Analise a charge.



PROVA: JORNALISMO 28/10/2022

Ela demonstra uma das características mais marcantes de distinção entre as técnicas e formas de apuração e edição pré e pós internet. Todas as afirmativas abaixo representam partes dessa mudança, mas marque a opção correta que representa a característica denunciada pela tirinha.

- A)** A Internet oferece aos profissionais do jornalismo a possibilidade de buscar informações em diversas fontes e em qualquer ponto do globo.
- B)** O jornalista agora tem que ter capacidade de produzir um texto final, que não dependa necessariamente da aprovação de um editor de conteúdo, mas que tenha potencialidade de leitura.
- C)** Hoje, tanto a pesquisa e a apuração quanto a circulação dos conteúdos estão circunscritos às fronteiras da Internet.
- D)** A possibilidade de descentralização da apuração e difusão da informação de forma mundial.
- E)** Em última instância, desde a apuração até a publicação todas as informações estão em rede.

39. O ambiente de uma redação convergente traz novos desafios. Leia as afirmativas abaixo sobre esse contexto.

- I - Há um crescente sedentarismo da prática jornalística.
- II - Busca-se um profissional capaz de produzir conteúdo em múltiplas plataformas.
- III - Há um sacrifício, em favor da rapidez e atualização, do rigor.
- IV - A euforia tecnológica justifica a garantia de um jornalismo de qualidade.

Assinale a opção com as afirmativas corretas.

- A)** I, II e III
- B)** II, III e IV
- C)** I, III e IV
- D)** I e III
- E)** II e IV

40. A tendência da comunicação institucional contemporânea é a constituição de sistemas híbridos e integrados, com equipes de diferentes áreas profissionais, como jornalismo, relações públicas, publicidade e mídias digitais.

Leia as afirmativas abaixo.

Tal sistema favorece o potencial de agregação de talentos e de possibilidades de divulgação para a sociedade.

PORQUE

elimina tensões e conflitos, em diferentes níveis, principalmente entre as diversas culturas profissionais envolvidas e entre a esfera da gestão e da execução das atividades.

Marque a opção correta.

- A)** A primeira afirmação está correta e a segunda errada.
- B)** A primeira afirmação está errada e a segunda correta.
- C)** Ambas as afirmações estão corretas e uma justifica a outra.
- D)** Ambas as afirmações estão corretas, mas não se justificam.
- E)** Nenhuma das afirmações está correta.

41. Leia o trecho do livro Holocausto Brasileiro, de Daniela Arbex.

"A estimativa é que 70% dos atendidos não sofrem de doença mental. Apenas eram diferentes ou ameaçavam a ordem pública. Por isso, o Colônia tornou-se destino de desafetos, homossexuais, militantes, políticos, mães solteiras, alcoolistas, mendigos, negros, pobres, pessoas sem documentos e todos os tipos de indesejados, inclusive os chamados insanos." (2013, p. 23)

Assinale a opção em que melhor se enquadra o parágrafo na tipologia textual de jornalismo.

- A)** Expositivo-argumentativa.
- B)** Descritiva.
- C)** Narrativa.
- D)** Metalinguística.
- E)** Fictícia.

42. Leia o texto seguinte.

PROVA: JORNALISMO 28/10/2022

"[...] a atual crise do jornalismo deriva, em grande parte, do fato de que os cidadãos, insatisfeitos com a propaganda que encontram nos *media mainstream*, se viram para a Internet e para os meios não especificamente noticiosos à procura de informação alternativa. E forçoso é reconhecer que, muitas vezes, só aí conseguem encontrar informação credível e relevante. [...]"

É certo que, habitualmente, a ética é vista como oposta à pragmática. Assim, enquanto a primeira está orientada para os fins, a segunda está orientada para os meios (em vista de certos fins); enquanto a primeira se guia por valores como a liberdade, a equidade e o respeito pela pessoa humana, a segunda guia-se por valores como o sucesso e a eficácia." J. Paulo Serra, Universidade Beira do Interior, Portugal, 2014.

Leia as afirmativas complementares ao texto.

No entanto, o que acontece no jornalismo - dir-se-ia, nas práticas discursivas em geral - é que o seu sucesso depende, antes de mais, do seu respeito pelos valores morais; a pragmática depende da ética.

PORQUE

Sem respeito pelo outro e por valores daí decorrentes como a veracidade, a honestidade e a imparcialidade, o jornalismo está, mais cedo ou mais tarde, condenado ao fracasso.

Marque a opção correta.

- A) A primeira afirmação está correta e a segunda errada.
- B) A primeira afirmação está errada e a segunda correta.
- C) Ambas as afirmações estão corretas e segunda justifica a primeira.
- D) Ambas as afirmações estão corretas, mas não se justificam.
- E) Nenhuma das afirmações está correta.

43. As novas mídias eletrônicas em certa medida alteram os modelos de roteirização que até então eram seguidos há séculos. As narrativas interativas em meios desafiam o próprio conceito de roteiro do modo como esse foi concebido, a partir de modelos tributários do drama aristotélico. Assinale a opção correta para ajudar a repensar a roteirização das novas mídias.

A) Mantêm-se a hierarquização observada nas narrativas lineares e sequenciais.

B) Nos dois eixos que organizam a linguagem - sintagmático (combinações) e paradigmático (seleções) - há, agora, o predomínio do último sobre o primeiro.

C) Manter as estratégias por meio das quais pensamos as histórias.

D) Atentar para uma propriedade básica do eixo paradigmático: a impossibilidade de comutação.

E) Criar campos de possibilidades a partir da articulação de diversas unidades narrativas dotadas de total autonomia.

44. A Guten News (vide figuras) é uma plataforma educacional de gamificação digital de notícias e reportagens que tem como objetivo motivar e capacitar crianças e jovens a desenvolver uma visão crítica de mundo por meio da leitura de textos jornalísticos.



Tal projeto demonstra em si a necessidade de adaptação da linguagem jornalística para diferentes públicos. Leia as estratégias dessa nova habilidade necessária ao jornalista.

- I - Criar estratégias de ludicidade.
- II - Limitar diferenciadas experimentações.
- III - Estabelecer possibilidades de cooperação-interação-feedback.
- IV - Criar *loops* de engajamento.

Assinale a opção com as afirmativas corretas.

- A) I, II e III
- B) II, III e IV
- C) I, III e IV

PROVA: JORNALISMO 28/10/2022

D) I e III

E) II e IV

45. Pesquisa "Práticas de Comunicação Digital", da ANJ, mostra que 100% dos jornalistas que utilizam as redes sociais, em seu trabalho diário nas redações, acompanham notícias publicadas por outras empresas jornalísticas e 93% buscam novos fontes para o trabalho de apuração jornalística. Marque a opção correta de um ponto relevante com relação à utilização das redes sociais como disseminadoras da informação jornalística do ponto de vista do profissional de jornalismo.

A) a diminuição das possibilidades de contatos diretos com públicos diversos nos ambientes das redes.

B) o fenômeno das redes sociais distancia o leitor dos cadernos especializados.

C) a dificuldade no acesso à informação jornalística disponibilizada nas redes sociais baseadas na internet.

D) a possibilidade de as redes sociais veicularem notícias 'ao vivo'.

E) a complexidade de se incorporando texto, imagem, vídeo e áudio.

46. O Jornalismo Digital encontrou nas Redes Sociais (Instagram, Facebook, YouTube, Twitter etc) concorrentes incômodos. Mas a Internet não só trouxe dissabores para o jornalismo. Aponte a opção onde efetivamente o jornalismo tradicional se viu em desvantagem frente às redes sociais digitais.

A) Uso e apropriação dos conteúdos das redes sociais.

B) Jornalismo Profissional nas redes e ferramentas das redes para construção de notícias.

C) Redes Sociais se apropriando do fazer jornalístico.

D) Assinaturas digitais como opção de financiamento.

E) Transmissão ao vivo de acontecimentos factuais.

47. Analise a proposta de Ciclo da Informação de V. Dodelei (2014) e, em seguida, o levantamento dos recursos de algumas das redes sociais.

Ciclo da Informação



RECURSO	SNAPCHAT	FACEBOOK	INSTAGRAM
Álbuns	NÃO	SIM	NÃO
Aplicativo	SIM	SIM	SIM
Armazenamento e recuperação	NÃO	SIM	SIM
Aviso de captura de tela	SIM	NÃO	NÃO
Busca	SIM	SIM	SIM
Chat	SIM	SIM	SIM
Edição para vídeo e imagem	SIM	SIM	SIM
Hashtag	NÃO	SIM	SIM
Organização linear	SIM	SIM	SIM
Reação	NÃO	SIM	SIM
Reprodução audiovisual	SIM	SIM	SIM
Reprodução de imagem	SIM	SIM	SIM
Site	NÃO	SIM	SIM

O Infográfico demonstra um dos diversos modelos do fluxo de comunicação, e que contém diversas variáveis e etapas. Ao analisar os recursos que os aplicativos oferecem, se percebe que uma dessas etapas é menos privilegiada no fluxo pelas redes sociais. Assinale a opção que indique essa etapa.

A) Produção de Conhecimentos

B) Seleção e Aquisição

C) Organização da Memória Documentária

D) Disseminação da Informação

E) Assimilação

48. Analise o infográfico.

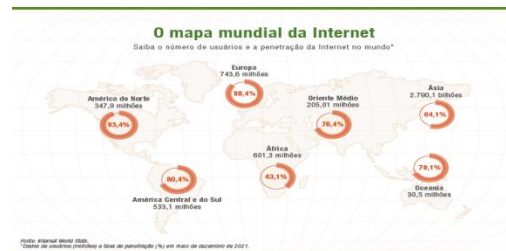

Leia as afirmações.

As desigualdades econômicas, sociais, culturais e de status se reproduzem na dimensão virtual e tecnológica

O QUE SIGNIFICA

maior acesso a indivíduos já marginalizados, reificando assim suas condições de vida e trabalho.

Marque a opção correta.

PROVA: JORNALISMO 28/10/2022

- A) A primeira afirmação está correta e a segunda errada.
- B) A primeira afirmação está errada e a segunda correta.
- C) Ambas as afirmações estão corretas e segunda justifica a primeira.
- D) Ambas as afirmações estão corretas, mas não se justificam.
- E) Nenhuma das afirmações está correta

49. Os portais tomaram um espaço significativo como fonte de informação, sobrepondo os veículos impressos e sendo fortes concorrentes das mídias eletrônicas tradicionais. Leia as estratégias para o desenvolvimento dos portais.

- I - Canais de Interatividade.
- II - Ciclo de serviços.
- III - Rapidez entre causa e efeito.
- IV - Linearidade da informação.

Assinale a opção com as afirmativas corretas.

- A) I, II e III
- B) II, III e IV
- C) I, III e IV
- D) I e III
- E) II e IV

Suzana Barbosa (2007) identifica "rupturas qualitativas para os produtos jornalísticos digitais. Tais rupturas são expressivas, pois modificam processos, criam procedimentos novos e propiciam novas funções para os profissionais ao instituir as bases de dados como definidoras da estrutura, da organização, bem como da apresentação dos conteúdos de natureza jornalística, de acordo com funcionalidades e categorias específicas para a criação, a manutenção, a atualização, a disponibilização e a circulação de produtos jornalísticos digitais dinâmicos."

50. Marque a opção ERRADA da estratégia a ser usada para atender esse novo contexto.

- A) O conteúdo é permanentemente renovado, interrelacionado, categorizado, classificado, com apresentações diferenciadas.
- B) Tem um sistema de busca refinado.
- C) Serviços complementares, como estatísticas dinâmicas, ajustadas a cada instante, à medida em que se ampliam os conteúdos nas bases de dados.
- D) O princípio básico de construção é a página em si, e unidades ou frações de conteúdo - textos, fotos, clipes de vídeo, áudio, infografias interativas, estão em segundo plano.
- E) O conteúdo é separado da forma graças à utilização da XML, dos metadados, das anotações semânticas sobre os dados para descrever o conteúdo, facilitando a identificação e a localização das unidades dos objetos digitais.